# «КАК ПРОЙТИ В БИБЛИОТЕКУ?»

## НА ЭТОТ ВОПРОС МОЖЕТ ОТВЕТИТЬ ДАЛЕКО НЕ КАЖДЫЙ СЕЛЬСКИЙ ЖИТЕЛЬ

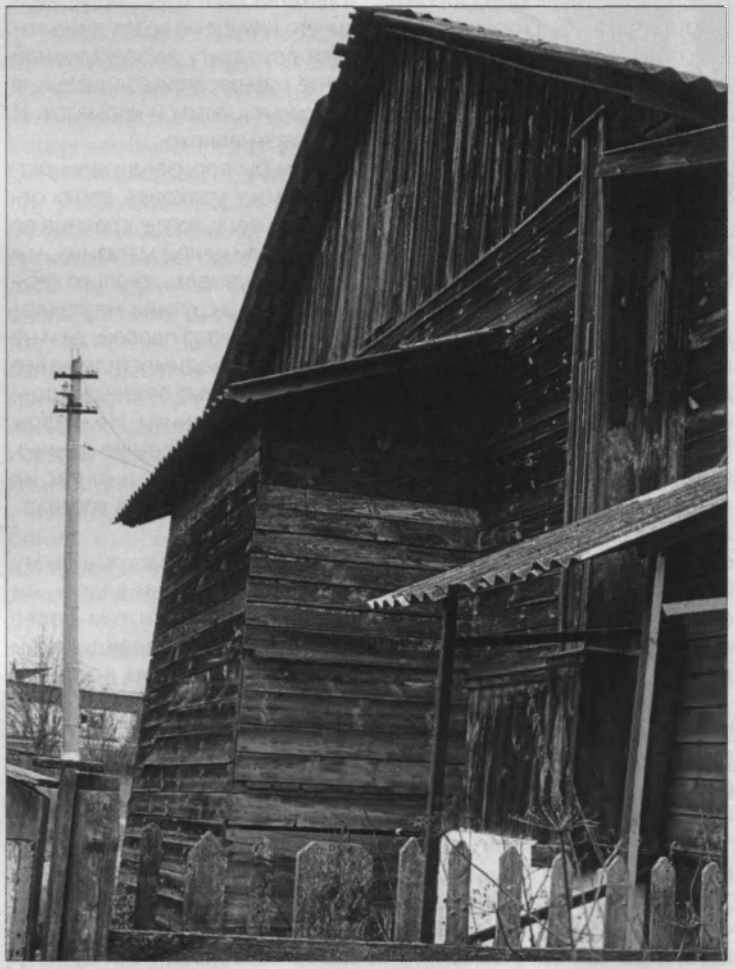

*Библиотека в деревне Бараки*

### НЕ «САМАЯ ЧИТАЮЩАЯ СТРАНА»

Судя по состоянию библиотечных фондов, Россия, увы, давно уже не «самая читающая страна», о чем когда-то с гордостью говорилось со всех высоких трибун. По данным ЮНЕСКО, библиотечные фонды в нашей стране обновляются ежегодно на 2 процента, в то время как в Великобритании - на 9, в Чехии и Португалии - на 8 процентов. Ближе к нам из европейских стран только Эстония с ее 3 процентами. Но это данные касаются всех библиотек, включая и государственные, чего уж говорить о муниципальных, а тем более сельских! А ведь в нашей стране больше всего библиотек именно на селе, и именно перед ними поставлена задача продвижения мировой культуры в самые что ни на есть глубины народной жизни.

Впрочем, может быть, сельские библиотеки - это пережиток советской власти и их слишком много? Даже сейчас, после того как часть библиотек была закрыта или попросту сгорела, их больше 38 тысяч - 80 процентов от всех библиотечных учреждений страны. А по данным социологи-

*Самая востребованная книга - детектив*

*Ольга Андон заведует сельской библиотекой в поселке Боголюбово*

ческих исследований, только 37 процентов граждан читают художественную литературу, причем большинство из читающих - женщины, им «книжный наркотик», главным образом любовные романы, помогает уйти от проблем реальной жизни. На селе же библиотеки посещают в основном пенсионеры и ученики средней школы. Причем если пенсионеры читают для души, то школьники зачастую по обязанности.

Возможность подписки на периодику (раньше народ очень любил полистать «АиФ», не говоря уже про «СПИД-инфо») в сельской библиотеке ничтожна. В большинстве сельских библиотек можно найти только издание правительства РФ, «Российскую газету», и газету областной власти - в них печатаются документы, например, о новых налогах и коммунальных платежах, но почти ничего собственно о сельском хозяйстве и жизни на селе.

Признаюсь, по щеке у меня пробежала скупая мужская слеза, когда в Боголюбовской сельской библиотеке на самом видном месте я увидел журнал «Приусадебное хозяйство».

- А когда-то мы и «Сельскую новь» выписывали, - вспомнили светлое прошлое библиотекари.

## КОМПЬЮТЕРЫ ВМЕСТО ТЕЛЕФОНОВ

Главный специалист-эксперт по библиотечному делу и учреждениям образования департамента по культуре администрации Владимирской области Татьяна Адулова привела цифры:

- Всего в сельской местности в области насчитывается 359 библиотек. Исходя из методических рекомендаций пополнение фондов рассчитывается так: 250 наименований на 1000 человек населения в год, но на самом деле в среднем на каждую библиотеку (включая государственные) приходится 157 новых книг. Из областного бюджета средства выделяются только на три государственные библиотеки (областную, библиотеку для юношества и библиотеку для слепых), остальные финансируются из местных бюджетов или дотируются муниципалитетами. Впрочем, непосредственно из Минкультуры приходят трансферты на пополнение фондов - в среднем 7 тысяч рублей в год на каждую из муниципальных библиотек, включая сельские.

- Конечно, - рассказали в областном департаменте по культуре, - специализированную литературу сельские библиотеки не закупают, для этого есть межбиблиотечный абонемент (МБА). В основном это классика, детективы. Были случаи, когда библиотеки подписывали всякие кроссворды-сканворды, но этого, конечно, при нашем скромном финансировании нельзя допускать. Уже много лет комплектацией фондов занимается не сама сельская библиотека, а районная ЦБС - центральная библиотечная система.

Всего во Владимирской области на селе зарегистрировано 145800 пользователей сельских библиотек, или в среднем 406 читателей на каждую.

- Я бы не сказала, что число пользователей «рухнуло», - говорит Татьяна Абдулова, - тем более что библиотекари зачастую сами выходят к читателям на дом, работая своего рода книгоношами. Средняя зарплата заведующей

сельской библиотекой в 2011 году была 10 тысяч рублей. Но как правило, весь штат библиотеки состоит из директора и уборщицы (на четверть ставки). Что касается телефонизации библиотек, то она и по сей день оставляет желать лучшего - телефоны есть только в 98 из 359 сельских библиотек. Зато компьютеризация идет семимильными шагами.

Однако продемонстрировать, как работает сельский Интернет через сотовый телефон, в одной из библиотек не удалось. «Не успели деньги на карточку перевести», - развела руками заведующая.

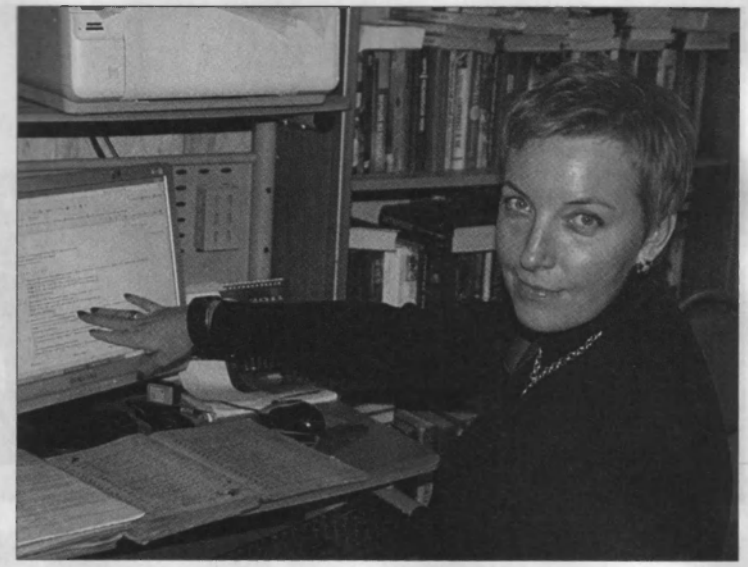

*Библиотеку в поселке Вяткино возглавляет Ольга Новикова...*

## КАКОЙ ЧИТАТЕЛЬ, ТАКИЕ И КНИЖКИ

Ольга Андон 17 лет работает заведующей сельской библиотекой в Суздальском районе - сначала в селах Лемешки и Добрынском, теперь в поселке Боголюбово. Это своего рода уникальная заведующая. У нее два высших образования - филологический факультет Владимирского педагогического института и библиотечное дело Университета культуры, она увенчана многочисленными дипломами и почетными грамотами. Боголюбовская библиотека - настоящий оазис для книгочеев, здесь сохранились даже экземпляры дореволюционной «Нивы». Рядом с живым фикусом - «дерево чтения» с брошюрами вместо листочков (это задумка самой заведующей), уголок для маленьких, стенд об истории Боголюбова. С помощью компьютерного проектора в библиотеке проводятся виртуальные экскурсии (с ними Ольга Александровна объездила и все школы Суздальского района).

Но книгочеи и здесь, в общем-то, типичные. На полках - «дамские» романы, с обложек детективов к читателю протягивают окровавленные руки серийные убийцы. Есть и 30-томное собрание сочинений Достоевского, но особого спроса на него не наблюдается. Хотя компьютеры все еще не заменили фолианты, но и сами эти фолианты скромно прячутся за полками с книжками, авторы которых тяготеют к гонорарам куда сильнее, чем к литературному мастерству.

Ольга потомственный библиотекарь - ее мать тоже всю жизнь заведует сельской библиотекой в том же Суздальском районе. А муж подрабатывает оператором газовой котельной, которая отапливает библиотеку.

- Так это почти в каждой библиотеке мужья помогают женам, - говорит Ольга Александровна, - ведь все библиотекарши женщины, а тут то стеллаж надо подвинуть, то мебель переставить... Без мужика и в библиотеке на деревне непросто.

## «МЫ ТУДА НЕ ХОДИМ!»

Ольга Сергеевна Новикова, заведующая сельской библиотекой в поселке Вяткино Судогодского района (она тоже с университетским образованием), управляется сама. Рядом с библиотекой идет строительство.

- А что строят, нам не говорят! Пришлось самой перетаскивать все эти бочки из-под битума и даже перекатывать бетонные блоки, чтобы как-то можно было пробраться в библиотеку. Мы же деревенские, - добавляет она, - можем, если надо, и корову подоить!

Пробираться к сельскому храму культуры приходится по деревянным поддонам, чтобы не брести по лужам. Есть еще и другой путь - через центральный вход в поселковую администрацию, а потом через «качалку» с самодельными тренажерами.

На вопрос, что больше по душе местным юношам - подкачать мускулатуру или взять в руки томик Чехова, библиотекарь даже не отвечает. Вопрос чисто риторический! Ольга Сергеевна заведует библиотекой уже 25 лет и сменила 7 мест работы, находясь на одной и той же должности, - столько раз передислоцировали библиотеку за четверть века. И

*...а в деревне Бараки - Любовь Голыбина*

ожидает возможного скорого переезда - недавно библиотеку затопило через прохудившуюся кровлю, и почти 2 тысячи томов подлежат списанию. Такое ощущение, что библиотекарь живет на чемоданах - куда теперь?

В большой деревне Бараки того же Судогодского района отыскать библиотеку оказалось не так просто. Под нужным адресом оказался полуразрушенный старинный каменный барский дом, в котором, как выяснилось, когда-то располагался детский сад. «Как пройти в библиотеку?» - задавал я сакраментальный вопрос редким прохожим. Те только разводили руками. «Откуда ж нам знать, мы туда не ходим!» - ответили две миловидные девушки.

А библиотека оказалась рядом - в глубине бывшей усадьбы, по соседству с руинами. В захудалом строении, напоминающем название деревни, располагался детский сад, который перебрался в него из окончательно разрушенного барского дома. Но ввиду обветшания и этого сооружения детский сад здесь закрыли, зато пустили библиотеку. Попасть в нее оказалось невозможно: объявление гласило, что книги выдаются и принимаются один раз в неделю.

Заведующую Любовь Владимировну Голыбину разыскать все же удалось.

- Отопление в библиотеке электрическое, - рассказала она, - но пока чиновники никак не переведут ее на баланс отдела культуры с баланса отдела образования, а потому холод - собачий! Вот как переведут, так и подключат к столбу!

О ветхости самого строения Любовь Голыбина сказала очень метко:

- Полы-то еще держатся, но больше чем вчетвером там находиться нельзя. Если я провожу какие-то мероприятия с детишками, то собираю их на улице, на лавочке, если погода, конечно, хорошая. Там и книжки читаем!

## БИБЛИОБУСЫ НЕ ПО КАРМАНУ

Что касается кадров, то молодежь в сельские библиотекари не стремится. Чаще всего это должность потомственная - передается от матери к дочери. Обобщенный портрет заведующей сельской библиотекой - это женщина примерно 50 лет, чаще без высшего образования (оно есть лишь у 40 процентов заведующих библиотеками), но с очень большим опытом работы. За должность эту на селе держатся, тем более что при начислении зарплаты учитывается выслуга лет.

Число библиотек хотя и медленно, но сокращается, признали в департаменте по культуре. В 2010 году было упразднено 6 библиотек в 4 районах области, одна из них попросту сгорела. Зато в прошлом году была закрыта только одна - она была снесена «за ветхостью».

По словам Лии Жареновой, заместителя директора Владимирской областной библиотеки по методической работе, сейчас некоторые библиотеки вышли из Центральной библиотечной системы района, но от этого мало кто выиграл. В одном из поселений, например, глава решил закрыть пять библиотек, чтобы освободившиеся деньги направить на противопожарные мероприятия.

- Сейчас как вариант предлагают приобретать библиобус - передвижную библиотеку на колесах, - рассказала Лия Жаренова, - но он стоит 6 миллионов рублей, вряд ли в районах найдут такие деньги.

С ее мнением в принципе согласны и в Минкультуры: денег на мировой опыт у муниципалитетов нет. Хотя опыт этот подсказывает, что именно за библиобусами будущее.

Но это будет уже не сельская библиотека и это будет уже другая страна.

**Леонид НОВИКОВ**
Владимирская область
ФОТО АВТОРА